Informátor rozhodčích atletiky Libereckého krajského atletického svazu



Číslo 03/2025 *vydáno 4.3.2025* *Str. :*

Plán školící činnosti KR LKAS na 1. pololetí roku 2025. 2

KR ČAS uspořádá ve 2. pololetí letošního roku školení pro rozhodčí 1. třídy. 3

Jak se dostat k údajům o rozhodčích na webových stránkách Českého atletického svazu. 3

Připomínáme seminář rozhodčích **2**. a **3**. třídy v Turnově. 3

Komu propadá v LKAS kvalifikace rozhodčího ke dni 31.12. 2024. 5

Pozvánka do Turnova na školení rozhodčích **3**. třídy. 6

Atletika na poštovních známkách Rumunska. 9

Jak se zaokrouhlují časy v atletice u běhů a chůze. 10

Měřit dálku od místa odrazu ? 10

Úprava dálkařského doskočiště dle firmy Polanik 12

Jak jsme na tom s úborováním rozhodčích při závodech. 12

HME v atletice 2025 – přímý přenos v televizi. 16

Plán školící činnosti KR LKAS na 1. pololetí roku 2025.

Školení :

Název akce:	*Termín :*	*Místo konání :*
4) Školení rozhodčích 3. třídy	So 22.03.	Rumburk
5) Školení rozhodčích 3. třídy	So *(březen)*	Česká Lípa
6) Školení rozhodčích 3. třídy	So *(březen,event. duben)*	Frýdlant v Č.
7) Školení rozhodčích 3. třídy	So 06.04.	Turnov
8) Školení rozhodčích 3. třídy	So 12.04.	Jablonec n.N.

Semináře :

9) Seminář rozhodčích 2. a 3. tř., *na prodloužení kvalifikace-prolongační*	So 29.03.	Turnov
10) Seminář rozhodčích 2. a 3. tř., *na prodloužení kvalifikace-prolongační*	So *(březen)*	Česká Lípa

Přihlášky na školení v Rumburku **(číslo 4)** soustřeďuje u sebe Jan Rein. (honzarein@seznam.cz).

Přihlášky na českolipské akce číslo 5 a 10, budou zasílány Ivaně Slaměné (ivana.slamena@seznam.cz).

Přihlášky na **akce číslo 6, 7 , 8 a 9,** budou zasílány vedoucímu školení Ing. Zbyňku Budínskému na jeho e-mailovou adresu :

zbynek.budinsky@seznam.cz

nebo na adresu :

Ing. Zbyněk Budínský, Křišťálová 3327/17 466 02 Jablonec nad Nisou

vždy nejpozději 10 dnů před uskutečněním školící akce.

Přihlášky by měly vždy obsahovat následující údaje :

Jméno, příjmení, adresu : PSČ – obec – ulici, číslo domu, rodné číslo, e-mail *(pokud existuje),* číslo mobilu nebo telefonu.

Školící akce pořádané KR ČAS v roce 2025 :

Školení rozhodčích 1. třídy Termín : **Pátek 14.11.** od 17.00 h. *(zahájení)*
až **neděle 16.11.**od 17.00 h. *(ukončení)*
Místo : Pardubice
Vedoucí : Ing. Vladimír Veselý
Přihlášky : do 7.11.2025
Školné : 1000 Kč *(na účet ČAS)*

Cestovné a stravu si hradí účastníci sami.
Počet posluchačů : min. 15, max. 30

Jsou naplánovány i **prolongační semináře pro rozhodčí 1. třídy a ÚR.** Rozhodčích z LKAS se tyto semináře netýkají. Všichni rozhodčí těchto kategorií jsou již doškoleni v loňském roce nebo jim kvalifikace dosud nekončí.

Postup jak se dostat k údajům o rozhodčích na webových stránkách Českého atletického svazu :

Online.atletika.cz/clenska-sekce/rozhodci/registr-rozhodcich *(evidence)*
Soutěže a rozhodčí >Rozhodčí>Vzdělávání rozhodčích>Rozpis školení *(školení)*

Pokud zjistíte nějaké nesrovnalosti v databázi rozhodčích, sdělte toto panu Karlu Hoferkovi, který vede evidenci rozhodčích LKAS. Tento funkcionář pak vše prověří a pokud to bude nutné tak zařídí nápravu.

Připomínáme seminář rozhodčích 2. a 3. třídy v Turnově.

Seminář je určen pro rozhodčí 2. a 3. třídy, kterým v nedávné době propadla kvalifikace rozhodčího atletiky nebo jim tato kvalifikace končí v roce 2025. Seminář je vhodný rovněž pro rozhodčí 2. třídy, kteří mají v úmyslu v nejbližší době absolvovat školení rozhodčích 1. třídy.

Náplní semináře je seznámení účastníků se všemi změnami v pravidlech atletiky, ke kterým došlo v období posledních pěti let. Rovněž budou vysvětleny vybrané pasáže pravidel, ve kterých se často při závodech rozhodčími chybuje. Pojednáno bude o dodržování bezpečnosti při atletických závodech. Bude také odpovězeno na vznesené dotazy, které se týkají rozhodování v atletice.

Účastníci semináře si účastí na tomto doškolení prodlouží svou formální kvalifikaci na dalších 5 let.

Základní informace :

Termín semináře : **Sobota 29. března 2025** -zahájení v **9.00 hod.**
Předpokládané ukončení ve 13.30 hodin.

Místo konání : **Turnov**, stadion AC Turnov, budova tribuny

Místo srazu : Klubovna VIP v 1. patře haly.

Poznámka : Krajská komise rozhodčích tak dává možnost všem, kterým propadla kvalifikační třída v letech 2022 až 2024, aby si prodloužili licenci rozhodčího a rozhodovali tak od počátku hlavní sezóny s platnou formální kvalifikací.

Další informace, které se týkají akce :

Školné : Z rozhodnutí vedení Libereckého krajského atletického svazu zájemci o proškolení složí před započetím kursu částku 2**00,- Kč** na úhradu části nákladů spojených s pořádáním akce.

Nezapomeňte s sebou vzít také legitimaci rozhodčího !
Bude Vám do ní potvrzeno prodloužení kvalifikace.
V případě nutnosti vystavení duplikátu legitimace bude účtována částka 50 Kč.

Pro zpřesnění svazové evidence sboru rozhodčích bude na účastnicích požadována : adresa bydliště, telefony, e-mail, rodné číslo a oddílová příslušnost.

Závazné přihlášky :

Zašlete nejpozději **do středy 19. března 2025 !!**

Ing. Zbyňku Budínskému, vedoucímu semináře, na jeho adresu : 466 02 Jablonec nad Nisou 2, Křišťálová 17
nebo **e-mailem** na internetovou adresu :
zbynek.budinsky@seznam.cz

Přihláška musí obsahovat :

Příjmení - jméno - rodné číslo - číslo telefonu nebo mobilu - e-mailovou adresu

Přihlásit se na seminář může člen libovolného atletického oddílu registrovaného v rámci Libereckého krajského atletického svazu. Vítáni jsou i rozhodčí ze sousedních krajů.

ROZVRH HODIN SEMINÁŘE.
Sobota 29. března 2025

08.30 - 09.00	Prezence účastníků.	Z. Budínský
09.00 - 09.15	Organizační záležitosti.	Z. Budínský
09.15 - 10.00	Test.	B. Všetečka
10.10 - 11.00	Bezpečnost při atletických závodech.	Z. Budínský
11.05 - 12.00	Změny pravidel od roku 2018.	Z. Budínský
12.00 - 12.45	Časté chyby v rozhodování.	B. Všetečka a Z. Budínský
12.45 - 13.20	Diskuse a různé.	přítomní
13.20 – 13.30	Závěr semináře, předání legitimací.	lektoři

Komu propadá kvalifikace po 31.12. 2024.

Rozhodčí 2. třídy :

Gebrt *Karel Turnov*
Kadavá *Šárka Jablonec*
Mark *Vojtěch Jablonec*
Németh *Milan Česká Lípa*
Benešová *Miroslava Jablonec*
Trnka *Petr Mladá Boleslav*
Gebrtová *Kateřina Turnov*
Málek *Roman Česká Lípa*
Mikula *Martin Jablonec*
Nemeth *Vladimírír Česká Lípa*
Synková *Anna Varnsdorf*

Rozhodčí 3. třídy :

Beníček *Ondřej Liberec*
Bílý *Jan Turnov*
Brunner *Ondřej Jičín*
Čermáková *Kateřina Turnov*
Demel *Jakub Liberec*
Dressler *Vojtěch AC Jablonec*
Fajstauer *Jakub Liberec*
Světlík *Václav Turnov*
Brožíková *Adéla Česká Lípa*
Čermák *Jiří Turnov*
Porš *Jaroslav Turnov*
Dočekalová *Sára Jablonec*
Dutý *Šimon Mladá Boleslav*
Fiala *Tomáš Semily*

Fišer *Petr Jičín* ***Sviták*** *Miloslav ml. Česká Lípa*
Hanyk *Michael Turnov* ***Heřmánek*** *Martin Česká Lípa*
Hlaváček *Robert Mladá Boleslav* ***Hnát*** *Miroslav Jičín*
Hoffmannová *Klára Liberec* ***Hojka*** *Václav Mladá Boleslav*
Janoušková *Zdeňka Česká Lípa* ***Kadavý*** *Roman Jablonec*
Kašák *Michael Česká Lípa* ***Zajíček*** *Jindřich Varnsdorf*
Kleprlík *Adam Liberec* ***Kopecká*** *Terezie Jičín*
Koucká *Hana Jablonec* ***Krevňáková*** *Petra Jablonec*
Krouská *Kateřina Mladá Boleslav* ***Lipnický*** *Mikuláš Liberec*
Lukáš *Michal Česká Lípa* ***Mísař*** *Matěj Mladá Boleslav*
Neckář *Matyáš Liberec* ***Nečástková*** *Anna Mladá Bol.*
Nečástková *Jitka Mladá Boleslav* ***Nguyen*** *Ngac Thach Liberec*
Niedermertlová *Eva Mladá Boleslav* ***Novotná*** *Adéla Jablonec*
Papoušek *Adam Jablonec* ***Piotuchová*** *Kristýna Ml. Bol.*
Prudičová *Pavlína AC Jablonec* ***Přichystalová*** *Eliška Jablonec*
Richterová *Kateřina Jablonec* ***Sedlmayer*** *Martin Liberec*
Sofinová *Barbora Mladá Boleslav* ***Soukupová*** *Veronika Semily*
Stránská *Dana Česká Lípa* ***Stránská*** *Dominika Česká Lípa*

Případné nejasnosti si konzultujte s vedoucím evidence KR LKAS K. Hoferkem .

Propadající kvalifikace k 31.12. 2025 by měly být na webu ČAS !!!

POZVÁNKA do Turnova na ŠKOLENÍ rozhodčích atletiky 3. třídy.

Toto školení je určeno pro zájemce o rozhodování atletických soutěží, ale také pro všechny další zájemce z řad závodníků, jejich rodičů, trenérů, učitelů TV a dalších osob, které se zajímají o to, dle jakých regulí probíhají jednotlivé atletické disciplíny.

Účastníci školení musí splňovat věk 18 let, docílený v roce 2025. Po úspěšném absolvování tohoto školení se stávají atletickými rozhodčími 3. třídy. Přihlásit se lze i v případě, že zájemce o školení dovrší letos pouze 16 nebo 17 let. V takovém případě, po úspěšném zakončení kursu, se stává atletickým rozhodčím-čekatelem na 3. třídu. Dovršením osmnácti let se pak automaticky stává rozhodčím 3. třídy. Přednášená látka je zaměřena na problematiku rozhodování běhů, skoků, vrhu a hodů. Způsob rozhodování chůze, vícebojů a startování je přednášen až na školení určenému pro činovníky, kteří se chtějí stát, po dvouleté předchozí praxi rozhodčího třetí třídy, rozhodčími 2. třídy.

Základní informace :

Termín školení : **Neděle 6. dubna 2025** - zahájení v **9.00 hod.**
Předpokládané ukončení ve 16.30 hodin.

Místo konání : **Turnov**, stadion AC Turnov, budova tribuny

Místo srazu : Klubovna VIP v 1. patře haly.

Další informace, které se týkají akce :

Školné : Z rozhodnutí vedení Libereckého krajského atletického svazu zájemci o proškolení složí před započetím kursu v hotovosti částku 2**00,- Kč** na úhradu části nákladů spojených s pořádáním akce.

Vezměte s sebou : Psací potřeby, event. svačinu a pití.

Pro zavedení rozhodčích do databáze ČAS bude na účastnicích požadováno v přihlášce : Jméno, příjmení, event. vysokoškolský titul, adresa bydliště, vč. PSČ, telefon, e-mail, příslušnost k AO a rodné číslo.

Závazné přihlášky :

Zašlete **nejpozději** **do středy 26. března 2025 !!**
vedoucímu semináře, na jeho internetovou adresu :
zbynek.budinsky@seznam.cz

Přihlásit se může na školení rozhodčích 3. třídy člen libovolného atletického oddílu registrovaného v rámci Libereckého krajského atletického svazu. Neodmítneme ani zájemce ze sousedních krajů. Vyberte si dle svých časových možností.

ROZVRH HODIN ŠKOLENÍ.
Neděle 6. dubna 2025

08.30 - 09.00	Prezence účastníků.	Z. Budínský
09.00 - 09.15	Organizační záležitosti.	Z. Budínský
09.15 - 10.00	Všeobecná pravidla.	B. Všetečka
10.05 - 10.50	Rozhodování běhů – 1. část.	Z. Budínský
10.55 - 11.40	Rozhodování běhů – 2. část	Z. Budínský
11.45 - 12.30	Rozhodování běhů – 3. část	Z. Budínský
12.30 - 13.00	*polední přestávka*	
13.00 - 13.45	Rozhodování horizontálních skoků.	B. Všetečka
13.50 - 14.35	Rozhodování vertikálních skoků.	B. Všetečka
14.35 - 14.50	*odpolední přestávka*	
14.50 - 15.10	Bezpečnost při atletických soutěžích.	Z. Budínský
15.10 - 15.50	Rozhodování vrhu a hodů – 1. část	B. Všetečka
15.55 - 16.40	Rozhodování hodů – 2. část	B. Všetečka
16.45 - 17.15	Test z nabytých znalostí.	přítomní
17.15 - 17,30	Ukončení školení a předání legitimací.	lektoři

Komu propadá kvalifikace rozhodčího 2. nebo 3. třídy v roce 2025 vám budeme moci sdělit tehdy, až budou zaktualizovány na webu ČAS údaje o rozhodčích v záložce, která se týká platnosti kvalifikací. Zatím v registru rozhodčích Libereckého krajského atletického svazu tomu tak není. Jsou tam uvedeny dokonce osoby, které již, bohužel, nežijí.

Atletika na známkách Rumunska.





Známky, které byly vydány u příležitosti konání tzv. Balkaniády, uskutečněné v Rumunsku. Závodů se účastnili atleti z Turecka, Řecka, Albanie, Jugoslavie, Bulharska a Rumunska. Byla to tradiční záležitost.

Známky vydané rumunskou poštovní správou na počet konání OH :

1960 - Řím 1964 – Tokio 1972 - Mnichov





Také v Rumunsku byly pořádány sportovní Spartakiády dle sovětského stylu.



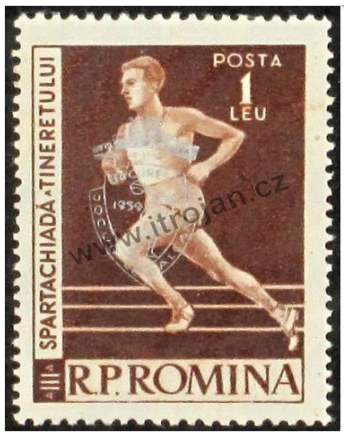

Jak se zaokrouhlují časy v atletice.

Platí pro závody v běhu i chůzi

Zaokrouhlujeme podle čtyř kritérií:

a) zda se závod uskutečnil zcela na dráze, nebo mimo dráhu
(koná-li se jen část na dráze, například start a závěr, považujeme to za závod mimo dráhu)

b) délky tratě *(mimo dráhu vždy na celé sekundy, na dráze viz tabulka)*

c) způsobu měření *(ručně dráha vždy na desetiny, elektronicky dráha viz tabulka)*

d) všechny naměřené časy zaokrouhlujeme vždy nahoru, to je k horšímu času

Místo konání	Způsob měření	Délka tratě	Naměřená hodnota	Úřední čas	Zdůvodnění
dráha	**elektronicky**	**100 m**	**11,231**	**11,24**	**vše elek. do 10 000m včetně na setiny**
dráha	**ručně**	**100 m**	**11,23**	**11,3**	**ručně dráha vždy na desetiny**
dráha	**elektronicky**	**3 000 m**	**14:23,456**	**14:23,46**	**vše elek. do 10 000m včetně na setiny**
dráha	**ručně**	**3 000 m**	**14:23,45**	**14:23,5**	**ručně dráha vždy na desetiny**
dráha	**elektronicky**	**10 000 m**	**34:08,326**	**34:08,33**	**vše elek. do 10 000m včetně na setiny**
dráha	**ručně**	**10 000 m**	**34:08,31**	**34:08,4**	**ručně dráha vždy na desetiny**
dráha	**elektronicky**	**20 000 m**	**2:12:15,562**	**1:12:15,6**	**vše nad 10 000 na desetiny**
dráha	**ručně**	**20 000 m**	**2:12:15,56**	**1:12:15,6**	**ručně dráha vždy na desetiny**
mimo dráhu	**elektronicky**	**7,2 km**	**29:32,654**	**29:33**	**mimo dráhu vždy na celé sec.**
mimo dráhu	**ručně**	**7,2 km**	**29:32,65**	**29:33**	**mimo dráhu vždy na celé sec.**
mimo dráhu	**elektronicky**	**maraton**	**3:12:14,123**	**3:12:15**	**mimo dráhu vždy na celé sec.**
mimo dráhu	**ručně**	**maraton**	**3:12:14,12**	**3:12:15**	**mimo dráhu vždy na celé sec.**

Měřit dálku od místa odrazu ?

(přetištěno z příspěvku uvedeného na internetu)

Záměr Světové atletiky je zřejmý, minimalizovat počet pokusů označených křížkem, tedy jako nezdařené. Nový model soutěže si vyzkoušely dálkařky na mítinku v německém Düsseldorfu. Tedy jen některé, **další se kvůli novince ze závodu odhlásily.**

Třeba Italka Larissa Iapichinová. Úřadující vicemistryně Evropy a dcera někdejší dálkařské hvězdy Fiony Mayové poslala organizátorům omluvenku hned, jak se dozvěděla o úpravě pravidel.

„Zjistila jsem to osm dnů před závodem. Tak jsem hned informovala organizátory, že pracuji na novém rozběhu, ladím přesnost odrazu a nebylo by rozumné teď absolvovat takový závod," diplomaticky odůvodnila svoji absenci.

Ale pak přidala i svůj obecný názor na novinku. „**Jsem silně proti ní. Skok do dálky má své technické nároky. Pokud se změní, přijde o svoji podstatu a stane se z něj úplně jiný sport,“** argumentovala.

Místo toho skákala Iapichinová v italské Padově, kde předvedla výkon 686 cm, jen o centimetr kratší než Němka Malaika Mihambová v Düsseldorfu v závodě „bez prkna“. Právě olympijská vítězka byla tváří mítinku a jednou z mála, kdo novinku aspoň trochu obhajoval.
Sama dál než v Düsseldorfu skočila už letos v klasickém závodě (707 cm v Karlsruhe), jejím soupeřkám pomohl mítink dle testovaných pravidel k opticky kvalitnějším výkonům.

„Pro mě to bylo fajn, nepociťovala jsem velký rozdíl. Dobré je, že jsme se mohly odrážet nohou z celého prkna,“ kvitovala, že odrazová plocha, odkud se dálka skoku měřila, měla 40 cm. „Je složitější pro závodníky i diváky odhadnout délku skoku, ale mě to bavilo, fanoušky snad taky,“ doufala Mihambová.

Výhrady měl ostatně v minulosti, když se testy novinky zveřejnily, i český rekordman Radek Juška. „**Je to totální blbost. Celková koncepce skoku do dálky spočívá v načasování rozběhu, aby vám co nejlépe vyšel. Pro diváky je to také matoucí. Podle dopadu nepoznají, jestli dálkař skočil 750, nebo 780 centimetrů,“** vyprávěl vloni v rozhovoru pro Sport.cz.

Naopak vícebojař Vilém Stráský s odkazem na svůj ne vždy dobře trefený odraz s úsměvem připustil, že by mu změna nevadila. „Mně by to v té disciplíně pomohlo neskutečně,“ hlásil po domácím vícebojařském šampionátu v rozhovoru pro svazový web.

Další testovací závod se odehraje v rámci pátečního mítinku ISTAF v Berlíně. A i ten si vyžádal změny ve startovní listině. „Tenhle projekt nepodpořím. Je smutné, jak rozděluje dálkařskou rodinu, že si atleti musí vybrat,“ napsala na instagram Švýcarka Annik Kälinová, čtvrtá žena z tokijské olympiády.

Pro dálkaře účasti na mítincích s testovanou novinkou nedávají smysl ani kvůli honbě za body do žebříčků, z nichž se mohou kvalifikovat na velké akce. Tam se pochopitelně počítají jen výkony dosažené ve standardních závodech.

Poznámka redakce Informátoru :

Pokud by zvítězil nový návrh, tak by bylo nutné na stadionech vyměňovat odrazová břevna . Takové jedno odrazové břevno stojí např. od firmy Polanik 18 683 Kč včetně DPH. Změna by se asi některým výrobcům a prodejcům atletického nářadí mohla líbit. Na běžném stadionu, opatřeným na rozběhové dráze syntetickým povrchem, bývá instalováno přibližně 6 až 8 takových břeven. Tak to je celkem náklad 110 000 až 150 000 Kč. Při započítání nákladů

souvisejících s instalací břevna tak výměna na stadionu může přijít určitě na 200 000 Kč. Určitě by se změna dotknula i trojskoku. Tak proč si to nepořídit, že…
Jinak měřit délku skoku z místa odrazu zase tak nic nového není. Už roky se tak často skáče do dálky při závodech nejmladšího žactva. Důvodem je fakt, že závodníci této kategorie nemají ve valné většině zvládnutý rozeběh. Taky se po - dobné měření používá často při školním tělocviku na základních školách.
Zdá se, že atletika se stává sportem kde se nejčastěji mění pravidla. Od roku 2020 to bylo 23 změn v soutěžní části! Jestli je to opravdu vždy tolik nutné je ale diskutabilní.

Úprava dálkařského/trojskokanského doskočiště tak, jak je prováděna pomocí nového výrobku firmy Polanik.



Jak jsme na tom s úborováním rozhodčích při závodech.

V roce 1986 vydala Tělovýchovná škola ČÚV ČSTV jako učební text 220stránkovou publikaci „Atletika pro rozhodčí všech tříd“. Pokud se týče úborování rozhodčích, je tam uveden následující text, se kterým lze jenom souhlasit. Následuje doslovná citace :

„ Jedna taková zdánlivá maličkost, kterou rozhodčí opomíjejí je úborování. Opíšu to přirovnáním : neumím si představit, že by fotbalový rozhodčí nastoupil k utkání

třeba v tričku a v dlouhých kalhotách. Nebo hokejový bez typického pruhovaného trika. Ale zdá se, že my rozhodčí atletiky, jsme nějací náhodní účastníci, kteří mimochodem rozhodují. Prvním znakem rozhodčího by měl být minimálně jeho odznak, který si umístí na levé straně hrudníku. Nevymlouvejme se, odznaky jsou a měli bychom je nosit i při závodech nejmenších žáčků. Nejde tady o zvýšení naší autority, ale o fakt, že je to závod, kde rozhodují kvalifikovaní rozhodčí – a ne žádný „pouťák", kde přešlap-nepřešlap, časy se měří na vteřinové ručičce, dopad na půl metru. To lze snad trpět na pionýrských táborech, ale takové rozhodování nemá místo v atletice.

Na větší a významné závody bychom měli být samozřejmě jednotně oblečeni. Šedé kalhoty nebo sukni a bílou košili nebo halenku mají všichni.

…..dále následuje poměrně obsáhlá stať o použití sak, jejich barvě, jak si je opatřit apod. Rovněž je hovořeno o jednotné obuvi. Pro nás je zajímavý text kde se píše o jablonecké atletice.

Je zde uvedeno : *Některé jednoty /třeba Jablonec nad Nisou/ mají sadu svých speciálních oblečení /bluzonů vínové barvy/ a rozhodčím je půjčují. I to je dobré řešení. Závěr : Rozhodně bychom měli být na hřišti označeni – minimálně tedy odznakem. „*

Tak to byla doslovná citace textu starého téměř 40 let. Když už byl zmíněn Jablonec, tak u něj chvíli zůstaňme. Jednotné oblečení rozhodčích v AO TJ LIAZ koncem osmdesátých let doznalo zkvalitnění a také určitých změn. Celá sada citovaných vínových bluzonů byla s velkou slevou prodána do jednoho z oddílů LKAS. Místo nich bylo nově pořízeno cca 80 bluzonů modré barvy stejného střihu jako měly bluzony původní. Byly opatřeny i červené bluzony pro skupinu startérů. Sjednotila se barva kalhot na barvu bílou a obuv, rovněž bílé barvy. Zajištěno bylo přibližně 50 kusů rukávových pásek různých barev opatřených příslušnými texty označující funkci rozhodčího při závodech. Část souprav oblečení byla k dispozici v šatně rozhodčích, zejména pro pozvané rozhodčí z jiných oddílů. Část modrých bluzonů byla zapůjčena velice aktivním rozhodčím do domácí péče. Rozhodčí, kteří na závody nepřicházeli tak často si měli možnost bluzony zapůjčit pro dotyčný závod. Řadu let byla vedena přesná evidence o zapůjčených výstrojových součástkách. Jednotnost úborování byla důsledně kontrolována. Nekázeň byla postihována krácením odměny za rozhodování. To trvalo jenom chvíli, rozhodčí raději začali dodržovat stanovené zásady. Dobrým pomocníkem byl také „Zpravodaj jabloneckých rozhodčích". V něm bylo u každého závodu uvedeno jak má být rozhodčí oblečen na sportovišti. Byly stanoveny tři stupně jak se obléci. Pro první stupeň pro M-ČSSR, MZ, ligy a některé krajské závody byl uveden pokyn *„perfektní oblečení"* , pro druhý stupeň pro méně významné závody bylo ve zpravodaji uvedeno *„bluzon"*. Byl požadován pouze bluzon, ostatní si mohl vzít rozhodčí dle své volby. Třetí stupeň, to znamená nejnižší level

(halové středy, přespolní běhy apod.), měl uvedeno ve zpravodaji jen *„odznak“*. V tomto případě postačoval civilní oblek a sportovní obuv.
Zpravodaj nyní již delší dobu nevychází, jsou rozesílány pouze pozvánky s datem srazu rozhodčích v den závodů. Po získaných zkušenostech by bylo asi vhodné změnit barvu kalhot zpět na šedivou, možná černou. Je proto několik důvodů.



Fotografie ze slavnostního vyhodnocení nejaktivnějších rozhodčích roku 2004 nejlépe ukazuje jak tehdy vypadal úbor jabloneckého rozhodčího. Na snímku vždy zleva jsou: klečící Andreas Molitoris , Jiří Kudlička a Bořivoj Dufek, v druhé řadě Jindřich Šulc, Vojtěch Mark, Božena Šulcová, Dana Cikánová, a Vlasta Zlatníková. Ve třetí řadě Zbyněk Budínský, Vojtěch Mark, Miroslav Procházka, Bořivoj Všetečka a Eva Rektorysová. U Jindřicha Šulce je patrná také červenobílá rukávová páska. Rozhodčí měli v ten den i jednotné tašky.

Do úborování promluvil v dobré víře také před nějakou dobou Český atletický svaz, možná na popud komise rozhodčích ČAS. Oddílům začala být prodávána bílá trička s krátkými a dlouhými rukávy. K mání byla i varianta v červeném provedení. S těmito tričky se to docela povedlo. V kraji za poslední roky přibyli noví rozhodčí. Bohužel nikoliv všichni rozhodčí tuto výstrojovou součástku mají nyní k dispozici. Zejména ti nově vyškolení. Trochu je problém s tím, že trička s krátkými rukávy jsou dobrá pokud počasí atletice přeje. Pokud tomu tak není, tak je hned po jednotném úborování. V tom případě nepomůže ani relativně drahá

silonová modrá bunda prodávaná svazem. Není teplá, s propouštěním vody při dešti je to velice problematické a odlupují se z ní po několika šetrných vypráních písmena na zádech a vedle toho málokdo ji vůbec má. Stála 650 Kč. Do deštivého počasí byly v Jablonci používány laciné průsvitné pláštěnky za 80 Kč. V dnešní době to funguje v Jablonci zcela jinak. Názornou ukázkou bylo naprosto nevhodné oblečení rozhodčích při krajských halových přeborech mladšího a nejmladšího žactva o minulém víkendu. Bylo tam snad 3 až 5 výjimek kdy rozhodčí měli předepsaná trička. Dá se to ovšem napravit. Musí být ale vůle a trochu kolektivnější práce. Je na co navazovat. Řečmi typu, že je dnes jiná doba se to nezlepší.

Existuje v rámci kraje několik oddílů atletiky, které už i v minulosti se pokusily zavádět různé typy bluzonů. Tam asi můžeme čekat nejvíce, že dojde k zlepšení situace.

Do blízkého budoucna by v rámci kraje mohl být uskutečněn alespoň ten v úvodu zmíněný závěr Miroslava Doležala, který zní *:*

„Rozhodně bychom měli být na hřišti označeni – minimálně tedy odznakem „

Věříme, že v řadě oddílů se s tímto řešením nespokojí.

Poznámka : Zkraje zmíněnou a citovanou publikaci vytvořil kolektiv ústředních rozhodčích atletiky, jmenovitě - národní umělec a člen ND v Praze Miroslav Doležal, Jaroslav Chvojka, MUDr. Zdeněk Jebavý, JUDr. Jan Jirka, Jan Jurečka, JUDr. Jaroslav Ryneš, prof. Zdeněk Trefný, Ing. Vladimír Valder a Ing. František Vobořil. Je logické, že mnozí z Vás tyto pány nemůžete pamatovat. Lze o nich ale prohlásit, že to byla v té době esa československého sboru rozhodčích atletiky.

-x-xx-x-x-x-x-

Pár drobností…

*** K zapisovatelům. Při zápisu u všech vrhačských disciplín i u dálky a trojskoku je bezpodmínečně nutné, aby rozhodčí, který vede zápis o dosažených výkonech, vždy hlasitě opakoval **pro vrchníka** výkon, který zapisuje. Tím se omezí možnost chybného zápisu. Dělejte to i tehdy, když vás o to vrchník výslovně nepožádá. Je to vaše povinnost !

Dejte pozor na výslovnost. Je lepší u číslovky 2 říkat „DVA! Místo „DVĚ“. Slůvka dvě nebo pět lze někdy zaměnit !

*** K vrchníkům (*zejména koncových disciplín dle časového programu*). Neodcházejte okamžitě po ukončení discilíny do šatny nebo do svého domova. Do 30 minut po ukončení disciplíny může přijít protest proti vašemu rozhodnutí.

Pak vás bude hlavní rozhodčí nebo soutěžní jury potřebovat. Často je to porušováno.

*** K hlavním rozhodčím. Pokud řídící soutěže družstev svolává před závody poradu s vedoucími družstev, vysílejte na ní svého zástupce, který dobře ovládá pravidla atletiky. Ideální je instruktor rozhodčích-pokud je delegován. Během této porady vy máte jiné starosti *(rozdělování rozhodčích do pracovních komisí, kontrolu závodiště, svoji poradu s rozhodčími apod.)*

Halové ME v atletice, přímý televizní přenos.

V pátek 7. března tohoto roku přenáší naše televize přímý přenos odpoledního programu druhého dne Halového mistrovství Evropy v atletice. Atletiku budete moci spatřit od 19:50 do 22:00 hodin.

Zkuste se také zaměřit na činnost rozhodčích a na vybavení sektorů při tomto špičkovém závodě.

Vážení přátelé atletiky v Libereckém kraji,

dovolujeme si vás upozornit, že již byl spuštěn prodej vstupenek na MČR mužů a žen 2025 v Jablonci nad Nisou. Toto MČR se uskuteční **22. až 24. srpna 2025** a já věřím, že se společně zasloužíme nejen o hladký průběh soutěží, ale také o skvělou atmosféru na šampionátu z řad členů našich oddílů. Bude to dvoudenní boj těch nejlepších českých atletů třeba i o MS v Tokiu. Prosím dostaňme tuto informaci mezi své členy - brzy bude spuštěno promo také na sítích, kde se budu snažit označit pro sdílení všechny oddíly v našem kraji. Moc děkuji za spolupráci. Vstupenky jsou již v prodej v síti Ticketportal.cz: sobota – neděle.
S pozdravem,

Mgr. Tomáš Krištof, manager pro Liberecký krajský atletický svaz

Předpokládaný obsah příštího čísla 04/2025:

Plán školící činnosti KR LKAS pro rok 2025. /Termínová listina hlavní sezony roku 2025./ Kdo z rozhodčích LKAS byl vyřazen z databáze rozhodčích ČAS. / Komu z rozhodčích LKAS končí kvalifikace k 31.12.2025. / Plnění plánu školící činnosti rozhodčích LKAS v 1. pololetí roku 2025. / Školení rozhodčích 1. třídy pořádané KR ČAS v roce 2025. Výzva k účasti./ KR LKAS připravuje dle plánu školící činnosti další akce v r. 2025./Otevření atletického stadionu v Semilech / Kdo je členem komise rozhodčích Českého atletického svazu. / Kdo byl Pierre de Coubertin.